（一）　號九十六千三万一第　（日曜金）　報新日日灣臺　日四十月八年一十和昭　（可認物便郵種三第日九月五年一卅治明）　（原稿配達）（第二版）

臺灣日日新報 夕刊
八月十三日
夕刊定價一部二錢
發行所 臺北市榮町四丁目 臺灣日日新報社
編輯兼發行人 佐々木
臺南市 臺中 基隆 花蓮港 大阪 東京 支局

個別的折衝を 藏相が愈よ開始
國策審議を繞つて 政局は異常な緊張

【東京十三日發】政府は議會の情勢に鑑み、國策の決定を急ぐ事とし同時に難議の困難な實現行を期するために國策決定の階段に先立ち準備工作に依つて閣内の意向を取纏める方針を決定したが、馬場藏相は既に二十一日より各閣僚と個別的折衝を開始した。即ち藏相は十一日寺内陸相、永野海相、有田外相、小川商相と會見、個別的會見を遂げ、更に十二日廣田首相と會見して夫々各省提出の政策[illegible]の實現に協議の内容に關して説明を聽取した後、特に各省が最も實現を希望する政策について意向を質し、更に藏相よりも財政當局の立場を説明し種々協議を遂げた。斯くて藏相は十三日平生文相、潮田拓相、馬場内相と會見、更に十四、十五日に島田農相、前田鐵相とも會見して今週中には軍部大臣を除く各閣僚に對し一通りの個別的交渉を試みる筈である。併し乍ら國策の最後決定は軍部陸海軍と藏相の間の話合ひを見た上でなければ實際問題として不可能に屬し、而も陸海軍の要求は十七、八日頃でなければ提出されぬので國策審議が愈々軌道に乘るのはそれ以後となり、而も軍事費を始め國防の充實、義務教育年限延長に關しては相當の難航が豫想されるので今月下旬から來月初旬にかけ國策審議を繞つて政局は異常な緊張を呈するに至るであらう（寫眞は藏相の思案顔）

燃料國策の大綱決定
關係各省の意見一致して 外局燃料局を創設

【東京十三日發】燃料國策の確立については現内閣の重要國策の一として目下商工省が中心となつて研究が進められてゐたが、陸、海軍を始め關係各省の意見も一致を見るに至つたので、商工省では十二日同省首脳部において省議を開き燃料國策の大綱を再檢討した結果左の如く其の全貌が決定された。即ち政府は國防並に産業全般の見地から燃料國策確立の急を痛感して代用燃料工業の助成を本腰に置いて明年度豫算において代用燃料政策に要する豫算を計上する事に方針を決定すると同時に燃料國策遂行の爲め最も強力な行政機關が必要なので商工省に外局、燃料局を新設し行政事務を司らしむる事になつてゐる、燃料國策の全貌は左の如し

一、代用燃料事業助成法
石炭液化、低温乾溜ガソリン合成各事業を積極的に助成する爲に代用燃料事業奬勵法を立案、同法案は同事業を營むものにして一定數量以上の製造を爲すものは所得稅、營業收益稅の免除、補助金の交付を行ふ事を規定す

一、アルコール專賣法
ガソリンの消費節約の爲無水アルコールを全國一割を目標に強制混入せしむるべく無水アルコールの増産計畫を樹て政府はこれを專賣制度とする事

一、國營石炭液化事業
現在の徳山海軍燃料研究所の機能を擴大強化しこれを最少十萬噸位に石炭液化事業を起す

一、右燃料國策の確立について財源はガソリン消費税を新設し更に關税をも現行税率に引上ぐる事となるのでガソリン價格政策に關しては既設燃料局の統制に依る及び、一方貿易政策に對する取引の場合に對しては國タク業の増産施設に依り業者を育成せしめ石油の大衆的利用と國産自動車使用奬勵などについて大藏省の低利資金を融通する

不干渉協約
成立しないなら 西國政府軍を援助
佛政府決意を漏らす

【パリ十二日發同盟】スペイン内亂の擴大化を防ぐため、フランス政府は不干渉協約案を提示し關係各國の協力を求めてゐるが、ドイツ、イタリー兩國が事毎に文句を並べて不干渉協約案の成立を阻害してゐる事實に憤慨し、來る十八日までに協約案が成立しない場合は公然スペイン政府軍を援助する決意と解される、フランス政府當局は十二日午前以上の方針を示唆し左の如く語らした
スペイン内亂を繞る國際危機を打開するには關係各國が不干渉協約案を締結する以外方法がない、然るに獨伊兩國政府が協約案に對し徒らに遅延を構へて一向返事を示してくれぬのは遺憾である、フランス政府は八月十八日までに不干渉協約が出來なければスペイン政府を援助する外ないこととなるかも知れぬ

政府海軍が砲撃 各國領事館を破壞
事實なら國際紛糾

【ブルゴス十二日發同盟】革命國防人民委員會委員に依ればスペイン政府海軍は十二日午前アルヘシラスを砲撃し同地の英國、佛、伊、アルゼンチン各國の領事館を破壞したと言はる、右報道が事實とすれば國際紛糾が豫想さる

獨逸、西國へ最後通牒
縮み上つて要求を容認せん

【リスボン十二日發同盟】スペイン政府軍艦がドイツ汽船コンドルを抑留した結果ドイツは十二日遂に最後通牒をスペイン政府に叩きつけ左の要求をしたと言はる
一、ドイツ飛行機がセヴィリア地方で不時着しスペイン政府軍に抑留されたと聞くがドイツに右飛行機並にドイツ人搭乘者の即時返還を要求する
一、スペイン政府が右要求に應じない場合ドイツ政府は國交を斷絶するの已むなきに至らう
外交界の消息によればスペイン政府はドイツの威嚇に縮み上りドイツの要求に滿足を與へることに決したと言はる

中川總督は 十六日南下
臺中飛行場開場式參列後 合歡越をして南廻り歸北

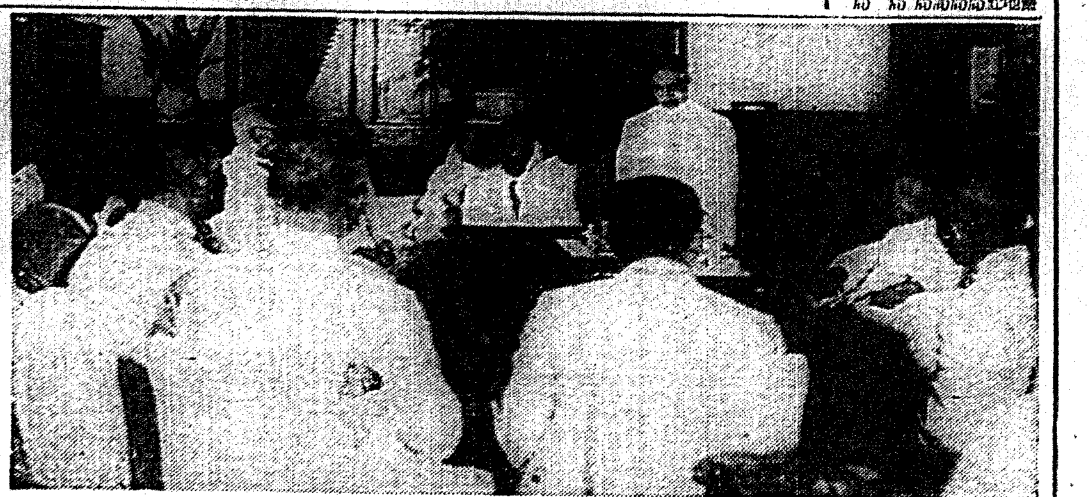

中川總督は府山秘書官、森田警務局長、大野警務課長、杉田技手、吉田屬等を随へ既報の如く十六日臺北出發（汽車によるか飛行機にするか未定）途中臺中飛行場の開場式に參列後合歡越を決行、花蓮港に出で臺東、四重溪、潮州と南廻りして高雄に出で臺南、嘉義、阿里山の各地を視察後二十七日歸北の豫定である、日程は大體左の通りである
△十六日　臺中着、飛行場、汐止
△十七日　臺中發、霧社へ
△十八日　霧社より合歡、能高越東へ（日月潭より霧社）
△十九日　隅々原より合歡、隅ケ原へ
△二十日　タビトより鏡巴、パタカン、不動林、仙霞嶺、新城、花蓮港へ
△二十一日　花蓮港より鹿野、臺東へ
△二十二日　臺東より四重溪へ
△二十三日　四重溪より潮州、高雄、臺南へ
△二十四日　臺南より嘉義へ
△二十五日　嘉義より阿里山へ
△二十六日　阿里山より嘉義、臺北へ
△二十七日　午前七時六分歸北

大田大使は十三日 夕刻に入京

【東京十三日發】歸朝の途に在る大田駐ソ大使は十三日午後七時四十九分東京驛着入京する事となつた

臺拓設立委員を 招いて説明
けふ總督官邸で

十三日午前十一時から總督官邸に島内在住の臺拓設立委員が出席した、中村、堀内、松岡、有田、坂本、宮本、辜、陳、許、顔國年の諸氏の出席を求め總督府側より中川總督、平塚總務長官を始め關係各局長、小濱内務、殖産局長、中瀬拓務、川村警務局長出席し、今後の方針等を説明し正午から午餐會に移り午後一時散會した（寫眞は長官の説明を聞く委員達）

内務省豫算
新規要求は減少
大藏省に廻附さる

【東京十三日發】内務省では明年度豫算に關して十二日午後一時より内相官邸に於て省議を開き協議した結果
歳出概算　一億七千七百九十萬圓
新規要求額　一億二千百七十萬圓
と決定、同日大藏省に廻附した、而して十一年度新規要求は一億四千八百九十萬圓で二千七百萬圓の減少を示してゐる、尚地方財政交付金に關しては之が根本的な解決が未決定の爲右の要求中に包含されてゐない

祭祀公業立法の 特別委員を任命
けふ法令取調委員會

祭祀公業は文化を目標とする慣習なしで之が具體化の爲め舊慣、法令取調委員會は十三日午前九時より三階會議室に於て開催、平塚長官以下各委員出席、祭祀公業の立法についての審議並びに、小濱、川村、池内、鈴木、山本、中瀬各局長の八名を特別委員に任命し十一時散會した、尚特別委員會は近く開催される筈

議員團けふ著北
十五日歸京の途につく

帝國議會議員臺灣視察團一行の小山松壽氏等帝國議會議員一行中の小山松壽、大口喜六、小西和、西村茂生、佐藤與惣之助、金光庸夫の六代議士と坂本馨氏の一行は官民多數の出迎をうけ十三日午後二時五十分著北、小山代議士は竹中新原總督官邸を訪問後大和ホテルに入り他の諸氏は鐵道ホテルに入つた、而して佐保孫、中井一夫、山口久吉の三代議士と西澤義徴氏は午後六時四十九分著北直ちに鐵道ホテルに入る筈、十四日は一行打揃つて午前八時半總督府訪問、夫より自由に市内視察を爲し十五日午前八時二十二分の列車で歸京の途につく筈

代議士一行 歡迎會
官民有志發起

臺北在住代議士並に一行の小山松壽、大口喜六氏等其他官民有志十五氏の發起にて十四日午後六時半より鐵道ホテルにて歡迎會を開く

林憲兵分隊長著任

林臺北憲兵分隊長は十三日午前九時分隊長室に迎へられて臺北驛着、直ちに臺灣神社に參拜し正式著任した

人事

▲木下信氏（代議士）十二日基山に一泊、十三日基隆出帆カナダ丸にて南洋へ
▲関谷藤氏（新興製糖社長）十二日來北（鐵道ホテル）十三日夜行にて歸臺

無絃琴

この頃澤田臺を吹いてゐる風は、林銑郞の「なびく風にお國の東の風」で都會地にも田舍にも、この「例國の風」がそよくと吹き出したのである▲この風向きの一つの現れと見る樣な記事をいくつかの新聞の上に見ることが出來る、來る十六日臺中で開かれる飛行場開場式に参列する總督一行も…

その日その日

[illegible]

戀愛市場 (71)
松波治郎作　宮田彌太朗畫

百萬圓が（七）

そのことあつて以來は、玉井の勤め先からの歸路は必ず一匹づつ鰍子に挨拶せねばならなくなつた。
身をこそ許さね、二人は心を許し合つた間柄となつたのである。
「よくなつて下さい。そして、二人で、万々見物に歸りませう」
玉井は、さう、かねて元氣づけた。
かね子は、かね子で、
「ね、玉井さん、今月の季節はどうお勤めは？」
と聞いた。それに對して、翻即やら、筋やら、玉井は、頭にしさも許せずに克明に説明してやるのだつた。
そして、夏が來た。彼女に多少輕快に赴いた。
あの、夏になると、窓においての風邪へ、玉井と、かね子のく逢ひ子の頃へ、よく見られたのである。
が、秋の訪れと共に、又、かね子の病勢は…

激烈な腹こわしに
專賣特許 食養法
粉末 テルミの食養法
漢方研究家 醫學博士森田幸門先生 監修指導
定價 十食分 五十錢 二十食分 一圓 四十食分 五十錢
各藥店 食料品店 百貨店に販賣
本島へ 總發賣元 臺北 代理店
本舗 大阪 東京

陸海軍被服部御用 全國各女學校採用
蛇の目ミシン
家庭婦人にも專門家にも此の人氣！
日本の工業は…
精巧なのと安値で…
十年の歴史は輝く…
外國品より百圓以上安い…
登録商標
製品は臺北市榮町三丁目菊元デパート四階に陳列しあり
帝國ミシン臺灣總代理店 南國公司
代理店募集
帝國ミシン株式會社

日米最後の爭霸戰

再制霸の鍵は二百米平泳に！
重責を荷ふ葉室、小池

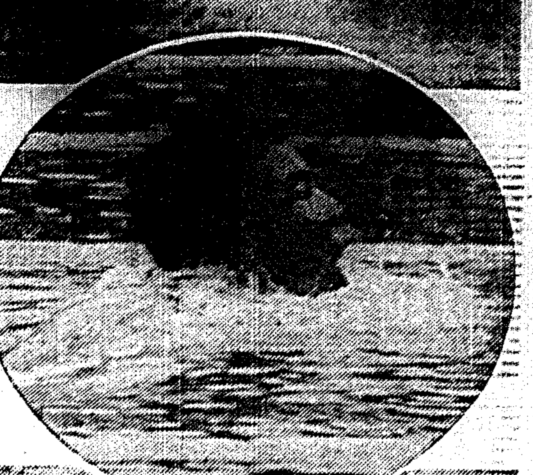

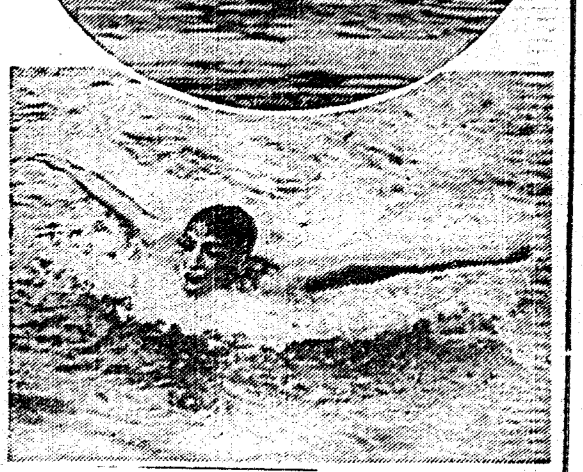

【ベルリン・オリムピツク・スタヂイアム十二日同盟特派員發】快晴に恵まれて女子ダイビングに華やかな幕を開いた十二日は午前の水上競技の飛板飛込に大澤政代嬢が第六位、百米背泳のトリオ瀬川、吉田、兒島の三選手が揃つて輕く入選と順調な經過を辿んだ日本水上陣も午後に入つて女子エキジビシヨンに次いで午後三時三十分（臺灣時間午後十時三十分）異常な興奮に包まれてスタートした因縁付レース四百米自由形に新人鵜藤俊平選手スタートするや力泳又力泳米國のメデイカ選手と火の出るやうな接戰を續け、三百九十米まで押へて〆おや其の儘決勝かと見はれたが、最後の十米にメデイカ選手の猛スパートに又も惜敗其の所を襲へて了つた、一瞬萬民のプールは名状し難い興奮に陥つた、觀衆の日本人は聲を呑み米國人は狂喜亂舞した、日本が弱いのか、米國が強いのか、四百米の靜慮は今度こそ今度こそと情熱の昂氣に燃えた日本軍必死の努力も甲斐なく無念にも四度敗北の苦杯を嘗めて了つた、斯くて爭霸戰は日米一對一、僅に殘る千五百米乃至でも百米背泳を米國に……瞬間二百米平泳が世界制霸の鍵印を決するものとなつた、鍵の鍵二百米平泳の優勝には可成りの不安あり、相當の苦戰は免れず既成日本の再制霸は異常な難關に直面するに至つた

豫選の通過は容易 問題は榮冠死守
第六日目の豫想

【ベルリン十二日發本社特電】十三日は水上第六日の競技に入るが殘す所十四、十五の兩日、競技は愈クライマツクスに達する、十三日は女子高飛込の決勝があり、大澤政代嬢の真價が期待され、女子百米背泳も同樣決勝が行はれる、之には日本選手の出場がないので他は豫選のみで緊張も中休みの形である、併し千五百米自由形、二百米平泳、女子四百米自由形豫選が始まり百米背泳は準決勝である、千五百米と二百米平泳はこの日初登場だ

千五百米 は日本得意の種目、石原田は第一組、寺田は第二組でメデイカと組み、鵜藤は第三組でフラナガンと組んでゐるが、何れも樂に通過するであらうが、前週の日米の鍔合せにまづ興味が注がれる

二百米平 泳は第一組で葉室がジータス（獨）と組み、第二組の伊藤はケーズレー（米）と組み、ヒギンスは第三組であるが、小池は第五組でヒラヂピンのイルデフオンソと鎬を合せて極東大會以來の因縁を續けてゐるのも奇縁である、三者何れも豫選は通過するが、バタフライのヒギンス、ケーズレー、ドライステールに對し前一回鶴田選手によつて得た榮冠を日本が確保するや否やが問題となつて

女子四百 米自由形は守岡小島兩選手が出場するが、守岡が第一豫選を通過しても準決勝では通過するものとは思はれない

女子高飛 込は前回の活躍者ポイントン・ヒル（米）が今回も優勝候補と目されてゐるがギリツセン、ヴエルマータン兩米のトリオの一角に喰入つて我大澤嬢の入賞を期待したいものだ、そうなれば飛込は男女とも世界の第一組に進んで來た事を證明する事になる

"米國強きに非ず 日本が弱かつた"
涙て語る鵜藤選手

【ベルリン十二日發本社特電】四百米自由形決勝でメデイカと火花散る大接戰を演じ惜しくも苦杯を嘗めた鵜藤選手は控室で泣きながら語る

今日は調子が良くて遂に敗けました、メデイカが強いのではなくて日本が弱くて敗けたのです、陛下には千五百米で復仇の喜びをする外はありません、百米過ぎから固く固くなつて思ふやうに伸びず尚切りが利かなかつたのでこんなことになつてしまひました

これ以上を望むことは無理であらう

輕量短軀の日本 遂に力盡く
エイトの久保監督談

【ベルリン十二日發本社特電】わがエイト・クルーの敗戰につき久保監督は語る

結果は豫想通り[illegible]

競漕

日本 ペアで五着
日本 エイト四着
敗者復活戰に出場

【グリユーナウ十二日發同盟特派員】端艇競技第二日は十二日午後三時からグリユーナウ・コースで擧行され日本は舵付ペア豫選第二組に出場し調子よく乘り出したが遂に五着となつた、續いて行はれたエイト豫選第一組に出場した日本クルーも奮闘大いに努めたが遂に四着となつた、兩艇とも敗者復活戰に出場することとなつた

舵付ペア

第二組

一、	フランス	七分二八秒四
二、	デンマーク	七分四一秒一
三、	スイス	
四、	ユーゴー	
五、	日本	七分五五秒五

エイト

第一組

一、	アメリカ	六分〇秒八
二、	イギリス	六分二秒一
三、	フランス	
四、	日本	六分二二秒三
五、	チエツコ	

△……十二日の舵付ペア豫選に出場の日本は頗り出しよくフランスと共にトツプを切つたが、三百米ではフランスに約一艇身遅れ、五百米ではデンマーク、スイスにも拔かれ、最後に上げた三十五の急ピツチも空しくユーゴーにさへ拔かれて五着となつた

△……エイト豫選に出場せる日本はスタート四十八の急調で飛び出し、五百米ではイギリスを三分の二艇身離し、八百米まで優勢を持したが、千米邊より英、米共にスパート、日本の頑張りも空しくゴール間際でフランスにも拔かれて遂に四着となつた

拳闘

中野惜敗す
横岡不戰勝

拳闘フライ級第二回戰に出場した中野千代人選手はアルゼンチンのカルロマーニ選手と對戰し一、二回は殆ど互角にポイントを擧げたが三回戰から中野選手疲勞氣味となり遂に僅少の差で判定敗けとなつて無念の涙を呑む、バンタム級二回戰で横岡俊平選手は不戰勝となり十三日稍々決勝でスエーデンのセデンベルグと對戰することとなつた

女子百米背泳準決勝

第一組

1、	センフ（和）	一分一七秒一（オリムピツク新記錄）
2、	モートリツヂ（米）	一分一九秒一
3、	ブラウンストローム（丁）	一分一九秒七
4、	ハーヂング（英）	一分一九秒八

第二組

1、	マステンブローク（和）	一分一九秒一
2、	フラントン（英）	一分一九秒六
3、	ブリツヂエス（米）	
4、	ケルクメステル（和）	

水球

△水球準決勝リーグ戰

A組
ハンガリー 8（3-0 5-0）0 オランダ

B組
ドイツ 4（2-0 2-1）1 スエーデン

喰ふか！喰はれるか！ 日本勝つか？米國敗れるか？勝敗は懸つて此一戰二百米平泳に在り！【寫眞は上から祖國の榮譽を荷つて戰ふ日本の葉室、小池 米國のヒギンス】

局バス南部線關係 見舞金あす交付
總額は約二十五萬圓

交通局が經營兼營自動車南部線の[illegible]にあたつて、交通局南部線[illegible]に[illegible]交付[illegible]の[illegible]自動車、公安自動車、[illegible]タクシー、大同自動車の各代表者を參集せしめ、[illegible]交通局長、[illegible]課長をはじめ、部内各課長、關係係員列席のもとに、[illegible]局長より南部線開始の正式挨拶があり[illegible]引續いて[illegible]課長から交付金額の發表があり次で丸岡自動車課長は交付金額算出の内容について説明をなし、かくて愈々各社別交付金額の申し渡しとなるが總額は二十五萬圓前後と豫想され民營業者の態度如何が注目されてゐる交通部長の談

局營開始については[illegible]各社當局でも了解して[illegible]協助してくれることになつてゐる民業者との交渉は多少面倒は起つても結局は圓滿に解決するだらう

見舞金は充分の調査と研究に依り公明正大に自信ある措置をとつたもので決して無理はない積りである、民營業者にもこちらの誠意は通してゐると思ふ、局としては議會で審議決定した措置をもつて回收を斷行すると云ふ事で民營業者の態度如何で見舞金額を增減する様なことは絶對出來ない、[illegible]統制の上より又業者自身のためにも圓滿な手打ちを望つてゐる[illegible]

今回國策に依り、過去多年私共が努力を拂つてやつと今日に仕上げた南部バスを買收されることになつたことは全く[illegible]です、創業當時は隨分苦心しましたが今では南部の地方文化發展に大いに貢獻してゐる積りです、この際當局に特に考慮を願つた上で國策に副したいのです[illegible]業の統制されることは[illegible]至りで私共は當局の誠意に信頼し事の圓滿解決を望つてゐます

男性に轉向の元ウエストン孃
今度は結婚して騒がす

【プリムス（イングランド）十一日發本社特電】英の男性轉向アスリートとして有名な元エデイス・ウエストン孃はこの程結婚して又一つの話題を提供した

警官援助者に賞金授與
防犯協會より

【新竹電話】新竹郡湖口庄番子湖六〇保正[illegible]同保甲地[illegible]の三名は去る五月十六日湖口驛[illegible]を[illegible]した[illegible]援助をなしたので州[illegible]

中港溪に母子の死體

【新竹電話】十二日午後一時頃新竹州竹南郡[illegible]中港溪に[illegible]母子の死體[illegible]ものか或は自殺したものか判明しない

下馬評は五分五分
小倉と對戰の嘉農
いよく元氣旺盛

【神戸十三日發本社特電】野球大會第二日のトツプの試合に北九州の優勝小倉工業と組んだ嘉義農林ははち切れ相な元氣で萬全を期してゐるが何しろ豫選が後れた爲め小倉は未だ來たばかりでさつぱり見當がつかず、その點嘉農には不利であるが、反對にグラウンドに慣れてゐるだけ有利とも見られ下馬評は全く五分と五分、その日のコンディション次第といふ有入れの試合で此の一戰のため二日目の入場券は恐ろしいプレミアム付で商賣人は有頂に入つてゐる、應援コーチは語る

えらい組を引當てた、小倉などの位のチームかさつぱり判らないがそれだから寧ろ試合はやり易い、正々堂々と戰ふ丈である、幸に選手は皆元氣であるから何はさて置いても此の一戰だけにものにしたいものです

米ソ聯絡機
ベ海峽に向ふ

【ジュノー（アラスカ）十一日發同盟】北太平洋横斷飛行のレヴアネフスキー氏は十一日午前一時（臺灣時刻十二日午前五時）フエアバンクス發、ベーリング海峽に向つた

基隆の水飢饉
貯水池の水量半減し
時間給水に決定

【基隆電話】[illegible]恐ろしい大飢饉がやつて來た[illegible]水不足で悩まされてゐた基隆[illegible]水源地の貯水池は先般來二十日[illegible]降雨がなく[illegible]一日[illegible]五寸六七分と云ふの[illegible]がこの數日來は八寸七八分もう少し經てば一日一尺以上減水と云ふ事になりさうな始末、現在貯水池の水深二十二尺最初五十八尺あつたのだから正に半減である爲めに十二日夜から奥山町東町[illegible]町の山手方面では全く水の止つた所もあり又市の中心でも[illegible]

し河水吸ひ揚げに努めてゐるがつかず而も河の上流では同じ旱天に惱む百姓が必死になつて灌漑水堰止めにかかるのでポンプの下流は全く水が來ないと云ふ状態なのでやむなく郡警察課の仲介を得て上流の百姓に二期作の稻を作る事を許して灌漑水堰止を止めさせ全部下流に落して何らにかポンプを動かしてゐる、この儘雨が降らねば基隆水道は後一週間から十日が精々の壽命となつたので市當局では警察と協力、ビラを撒布して市民に對し節水の宣傳に努め十三日中から別に時間給水を斷行する事に決定[illegible]上流の百姓は前述の通り灌漑水なく、稻作補償の約束で漸く納得したものの、降らない[illegible]

汽車の冷房裝置
試驗的に調査
鐵道部が乘出す

暑い臺灣だから汽車に冷房裝置は是非ほしいものだ―これは相當以前からの要望で當局でも可成り頭をなやましてゐるところであるが何と云つても莫大な費用を要することだし、冷房を有效にするには客車の構造も必要なことで未だに具體化しないでゐるが鐵道部では愈々本腰で乘り出し、去る十日から來る十五日迄を期日として室溫を計つて實驗して見る[illegible]ことになつた[illegible]

黒田が單獨で陸相暗殺を計畫
一人一殺主義を自白

【福岡發新京經由】[illegible]

熟練工を滿洲へ
神戸製鋼所から

【神戸十三日發本社特電】[illegible]

今樣浦島出現

【基隆電話】二十年間全く消息を絶つてゐた本島人男が飄然と舞ひもどつて來た[illegible]

女給の留守宅から貴金屬專門に盗む
この月始めから十九件
北署員の手に捕まる

[illegible]

臺北軟式野球大會

臺北軟式野球協會主催第十二回臺北市內軟式野球大會は二十日より圓山運動場に於て開催される、大會要項は左の通りである

△競技方法A、B各組負數淘汰戰に依る△申込締切八月二十五日限り△申込所[illegible]△番組抽籤八月二十六日午後四時半本社樓上にて△組分年齡は日曜、現役選手は出場不可

淡水海水浴場 [illegible]

新舞臺落成式 [illegible]

商工會議所が國防獻金

【新竹電話】新竹商工會議所では先般卒業した納[illegible]を國防獻金すべく市役所を通じて申出た

蓬田醫院新築落成式

[illegible]

郊外溫泉浴場の開業

[illegible]

臺日案內

書籍　新刊 常用語辭典 [illegible]
醫院　小林醫院 [illegible]
內地土產　三共舍 [illegible]
寫眞　カメラ材料の御用命は [illegible]
貴金屬　金銀地金買入 [illegible]
料理屋　生そば 壽司 辨金 京町店 [illegible]
菓子商　小菊饅頭 [illegible]
雜件　洋服タンス [illegible]
特許 弁理士 岸喜鑑 [illegible]
電話 商 品券 債 [illegible]
土地 家屋 [illegible]
秋播 新種子 臺北種苗園 臺北市川端町

會葬御禮
野上ハル
親戚一同

あすの天氣（臺北測候所發表）

臺北地方 南西の和風晴後曇時々雨
北部一區 南西の和風晴後曇時々雨
東部一區 南の和風晴後曇
西部二區 南の和風晴後曇
南部一區 南東の和風晴後曇

概況（十三日）七六〇粍の高氣壓は小笠原島方面に滯留し七四六粍の低氣壓は香港の南にあり西に進み七四八粍の颱風は北緯二一度東經一三一度附近にあり北西に進む模様、本島は南部が雨他は殆ど晴でありますが南の海上は[illegible]

潮汐（十四日）

		前	後
基隆	滿潮	五・三〇	一九・二〇
基隆	干潮	一・二五	一二・五〇
淡水	滿潮	八・二五	一九・四〇
淡水	干潮	一・五〇	一三・〇五

メガホン塔

▲オ大會順位は勝手勝數に依り決定、勝手勝數の場合は第二位數に依ります勝手勝數第二位數同數の場合は第三位數に依り決定するのです、日英の場合は勝手勝數が同數ですが第二位數は英が多いので順位が上になつたわけです（臺[illegible]）▲[illegible]

御殿女中（10）

邦枝完二作　神保朋世畫

生娘（十）

野暮ぎとして片外閣の姿を見守つてゐた庄吉は、急に左右をきよろりと見廻したが、何か物にでも憑かれたやうに立上つた。

「た、大變でございます。手前は主人から預かりました大金を……おおさうだ、あの眼帯の仙藏に、と、取られました。」

「なに、大金を眼帯に取られたといやるか。」

「お前様はここへおいでなさいます途中、あの眼の大きな、鯔の様い仙藏を、お見掛けなさりはしませぬか。」

「いへ〳〵、わらはがここを通り合せた時は、もはやそなたは道の上に倒れて、手足が冷たくなつてゐたのぢや。」

「では仙藏は……」

「人など一人も通りはせぬ。わらはと家來の二人きり。——してそなたはその悪者に何程の金子を取られたのぢや。」

「三、三十兩でございます。」

「三十兩とな。」

「はい。御主人のお使ひに四谷町までまゐります途中、ここで計らずも出會ひましたのが仙藏といふ……おそれどころではございませぬ。手前は一時も早く、このことをお役人樣に申上げて、あの仙藏を捕へて頂かねばなりませぬ。」

まつたく夢から醒めたやうに、はつきり記憶を呼び起した庄吉は、そのまま雪の中を駈け出さうとした。

「待ちや。」

片外閣の手が庄吉の帯に掛つた。

「は、放して下さいまし。」

「待ちやといつたら、待ちやらぬか。」

「ではございますが、もしもあのお金を何處で……やられてしまひましたら、それこそ手前は死んでお詫びいたさねばなりませぬ。……きつとお助け下さいまし。どうかお放し下さいまし。」

「いいや、放さぬ。もう直ぐここへ駕籠が來る筈ぢや。それに乗つてともかくわらはの屋敷まで行つて、ゆるゆる休息してから戻りや。」

「でもあのお金が……」

「物判らぬお人ぢや。もしもそのお金がそなたの手に戻らぬ時は、わらはが都合して進ぜようぞ。」

「えつ。」

庄吉は思はず驚きの聲を發すると共に、あらためて片外閣の顔を見直した。

「ほほほほ、氣の弱い人ぢや。現に今一人の命を助けたのも何かの縁にし、金子で濟むことなら揺り合ふも他生の縁といふではないか。どのやうにもして進ぜるぞえ。」

「あなた樣、それはほんたうでございませうか。」

「そなたのやうな者に、嘘をいつてなんとせう。きつと悪うはせぬゆゑ、安心してゐや。」

「はい。何から何まで、お礼の申上げやうもございませぬ。」

折から二挺の駕籠が、仲間のあとについて雪道をこなたへ近寄つた。

「旦那様、お待たせ申しました。」

「おお、御苦労であつた。して駕籠は二挺、行先を話して たもつたか。」

「はい、そこにそつはござりませぬ。いづれ油ノ端と存じまして、そのやうに申付けましてござります。」

「よう計らうた。ではこの人を前の駕籠へ乗せてくりや。」

「へえ、かしこまりました。」

丸出しにした手拭一本に、尻端を上げた駕籠屋は、相手が上客と見て、たんまり祝儀が貰へると思つたのであらう。急に向ふ鉢巻も威勢よく駕籠を擔ぎ上げると、池ノ端指して駈け出した。

二挺の駕籠の後について、木刀を指した大男の仲間は、これも大股に走り出した。

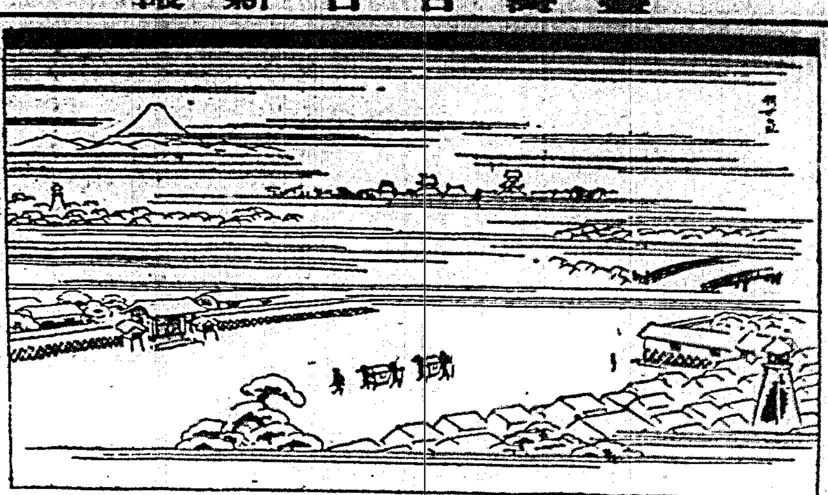

公開欄

▲本欄は讀者の自由論壇▲原稿は不可▲行數は十五字六十行以内▲匿名可、住所氏名は明記

新公園の芝生

一市民

◇待ちに待つた群衆の新公園の改修工事も愈々近月の内に竣工するらしい、過ぐる博覧會以來島都唯一の安息場所を奪はれた群衆はけふの日の如何に待ち遠しかつた事か

◇そこで折角出來上つた新公園の保存上に就て是非とも一般市民諸君においても頂き度い事はあの青々とした芝生の爲場である從來のやうに野球その他の運動競技などとして一部の者の爲めにあの折角植ゑた芝生を踏みにじられ度くない、芝生は芝生として何時も青々とした芝生にしておき度いものである

◇その他紙屑や果物の皮などを濫りに棄てる事もお互に公徳心に訴へて是非とも愼んで貰ひ度い そして眞の安息場所として氣持の良い公園にしやうではないか

樂壇消息

長坂女史の獨唱會

十五、六日兩夜元新高講堂で

音樂學校聲樂科主任教授長坂好子女史の獨唱會は十五、十六日の兩夜午後七時より元機械講堂に於て開催される、作家は巴里に五年間留學し巨匠ラザレビー氏の下で研鑽せる同氏の妙齡弟子野澤(?)氏である、前賣券は市内各樂器店、明泉、新高堂等にて扱ふ由

名家敗退將棋（其一）

志澤氏一回勝二回目

四段△志澤春吉　先手 四段▲鈴木禎一

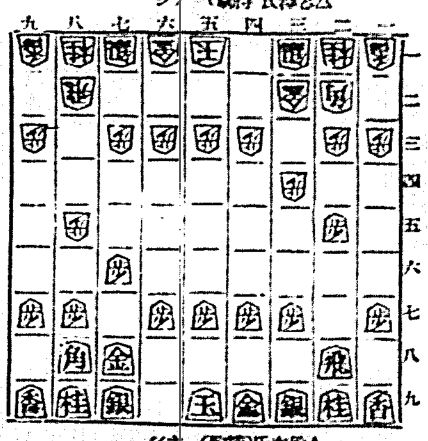

（圖は三二金迄の局面）　△志澤氏持駒 ナシ　▲鈴木氏（持駒）ナシ

▲七六歩△三四歩▲二六歩△八四歩▲二五歩△八五歩▲七八金△三二金▲二四歩△同歩▲同飛△二三歩▲二六飛

△志澤四段曰く　三四歩に何時も用ひてゐるので八四歩と早く八五に突進む順を考へたが私は穏やかな指方が自分の棋風に合ふと思ひました

▲鈴木四段曰く　二六歩は五六歩と早く突く手もあるが八八角成同銀、五七角と打たれる手もあるので此方が本手です

△志澤四段曰く　八四歩は豫定であつたが後手番だけに四四歩と辛抱したかつたが位が低いので指し切れなかつた先生の御考へは如何でせうか

▲鈴木四段曰く　二六飛に二八に低く引く手もあつて迷ひましたが先の模を發揮するには此方が本筋であると思ひました

◇大崎八段評　志澤君の八四歩は當然で四四歩と角道を止めるは古くから用ひられてゐるが角の働きが充分でないので不利である何時も説く様に雨四飛車が後手番でも本手であると思つてゐる、鈴木君の二六飛と位を張つたは最近の現れ方としては二八飛と低く引いた先輩もあるがいづれを選ぶかは其時の氣持によるべきである

今週の映畫

田坂具隆の追憶の薔薇

十二日より大世界館

▲ドシアンらしくて文姿の好さを認め正しき夫婦愛に生きる賤生恒雄、眞設の權化ともみられる醫人であるが夫の友が自分に對して抱く淺劇な戀を聞かされて惱む妾の若子、裏面目た吉古學の研究で竹馬の友の妻に戀を感じて苦しみ遂には異國の旅にのがる木下銀也、たれ切つたダンサーの生活を清算して銀也を慕ふるむだけに、強く生き抜かうとして、悲戀に泣く秀繪子、この醫人相を描りたしみ遂に大醫が遺藏の吉屋信子の小説を「明治一代女」を完成せる田坂具隆が監督に映畫化した佳作「人生劇場」の小杉勇の情熱の詩人塚本一の會合一

島耕二、妖艶西條エリ子、清純黒田記代が主演してゐる

▲同時上映はメトロの「ギャングの花嫁」チエスター・モリス、キャロル・ロムバート主演）及日活サウンド「名刀美女鏡」の行動後篇（澤田清、結城美江子主演）實演は「追憶の薔薇」

雜誌紹介

▲文藝（八月號）　今月號發表の石坂洋次郎作「麥死なず」は四百八十枚の長篇だが、なかなかの力作である、制作慾の全部をこの一作に提供した企ても成功であらう 他に現代日本文學の展開（三木清・中島健藏・戸坂潤）會つた人だけのゴオリキイ座談會（昇曙夢他六氏）わが文學の道 杉山平助 文藝時評（舟見剛）文學のこと生活のこと（武藤直他二氏）等を满載してゐる（特價八十錢 東京市芝區新橋七ノ一二改造社）

▲改造（八月號）　吉屋日記(?)戯曲（アストン、ストラットン、スローカー、他四氏）平生文生に與ふ（森戸辰男）戸坂潤 大森義太郎）山の話（和田英作）反駒用と青年 海の話（袋一平、大江賢次、小林秀雄）武器取引再平鮮（有澤廣巳）羅馬飛行（内田百閒）釣魚談議（中村武羅夫）等各種記事满載しなかなか賑かである、小説は吉屋（大佛次郎）寄ゴオリキイ）あめりか（石川達三）顛子（里見弴）附録として二・二六事件（特價一圓東京市芝區新橋七ノ一二其社）

キング評判記

九月號には、「武藏小說傑作」なんて物凄いもので「若い」とは云はせない方針、大倉燁子の「殺人鬼殺し」小島健三の「風雲五十騎」土師清二の「部手女夫雛」と表題からして勇ましい例の聲明小說傑作選では五篇の中ロ、横田正雄の「語られぬ花」センチたとところもあるが、若い人達の評判の賑やかに伊奈岳をつとめたり、夕ぐみの評判のイトダチなどには乙である。

優秀なる淋疾治藥　リベール　利比兒

本劑の特徴

一、腸粘膜よりの吸收速く服藥翌朝尿は藍色に變じ强きリベール臭を放つて排出し此時已に快感を覺ゆ

一、尿道に繁殖せる無數の淋菌は服藥後勢力衰へこの殺菌性尿に由り體外へ洗ひ出される因つてうみ去り痛み快よく消散す。

一、藥効を最も確實に識るにはリベールの服藥前と内服後の尿を採り顯微鏡にて比較檢査を行ふのが早道で服藥後に日を追ふて淋菌の滅び行く現象を認る事が出來る。

他藥に謎は不信用爲き粗製リベールを必ず御指名あれ　全國各藥店に有り品切れの節は本舗直送す　送料不要

大阪市南久太郎町　本舗　竹村製劑所　振替大阪三六〇番

2.00　3.00　5.00　10.00

志らが赤毛染　るり羽

特長

一、全國一番の染毛劑
一、髪は洗はずとも染る
一、髪は手輕に染まる
一、クセ毛を直し見るからにフツクリする髪となる
一、洗へば洗ふ程で黒髪を増し艶を失はず

フツクリした艶々しい漆黒の髪……

熟達女性はいつまでも若々しく美しく生々として人生を朗かに暮しませう……

大阪高津表門筋　本家七ふくや伊藤長兵衛

昔も今も

効能 逆上を引下げ便通をよくし痔を治す

効能で賣れる　七ふくひえとり

振替大阪九七三・電南七二九

目印ゴム靴　ゴム合羽

雨　乗用・其他

カタログ御要求次第

澁谷ゴム

冷却機械

專門製作販賣　豊富在庫　前川製作所

純無鉛で明朗なお化粧の出來る

サーワ白粉

臺灣御愛用家御優待

サーワ白粉及び化粧品

御買上……定價金一圓二十錢……毎に

高級美麗 懐中鏡一個呈上いたします

白粉はすべてチタニウム主劑に特殊の成分を配合した無鉛の近代白粉、極少量で素晴しい個性美を發揮し驚くほど化粧保ちがよろしく、其他の化粧料も獨特の性能をもつ優秀品ばかりであります

種類	
固形（白・肌）	各二十錢
煉（白・肌）	各三十五錢
固煉（白・肌）	各六十錢
水	各五十錢
粉	各四十錢
コンパクト	
クリーム白粉	五十錢
化粧水	四十錢
白粉下	三十錢
ヴアニシングクリーム	
コールドクリーム	
頬紅	三十五錢
口紅	各三十五錢
眉墨	三十五錢
打粉	三十錢

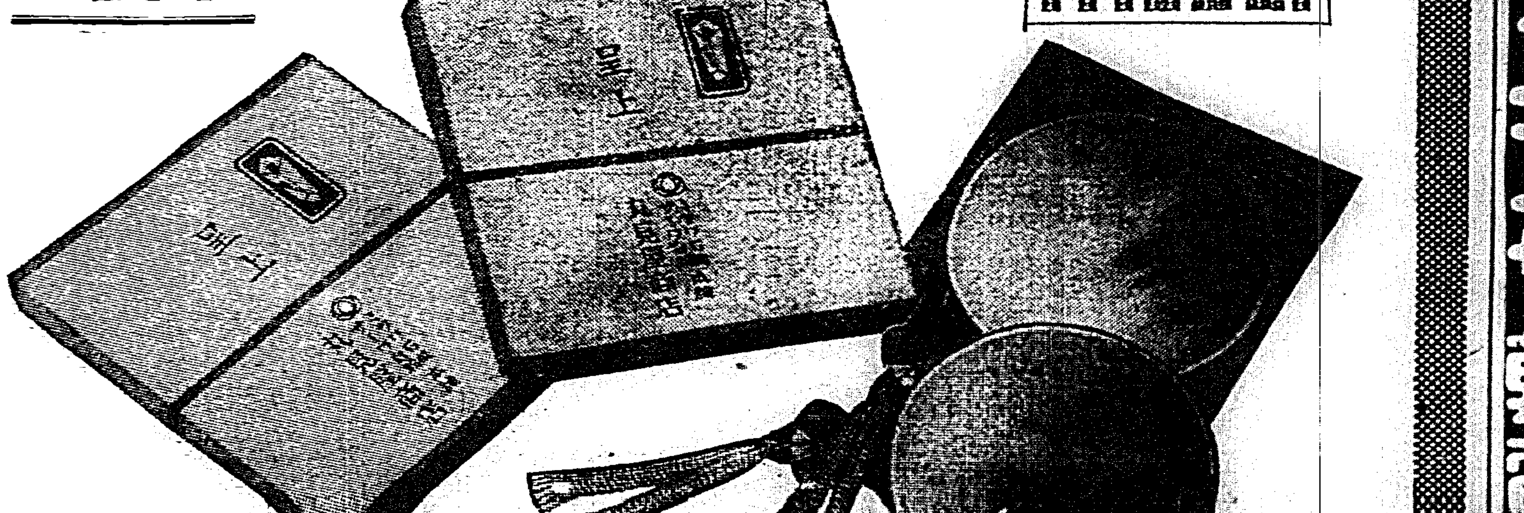

東京・兩國　ミツワ石鹸本舗　丸見屋商店

◉頭痛　鉢巻　苦痛苦痛云わず　のんで見給へ　ノーシンを

ユアサ乾電池

專賣特許　美しい蚊とりの王様

二色の　キング香

とれとてもくらべて下さい

よくきいて 火持がよくて 美しい

燃料國策大綱成 外局燃料局創設
明年度豫算計上經費

東京十三日電。燃料國策確立。卽、爲現內閣重要國策之一。商工省方爲中心審議。陸、海軍。暨關係各省。意見一致。商工省。去十二日。在商相官邸開省議。將液體燃料國策大綱。再行審議。結果。全約決定。卽政府自國防產業兩全之見地。痛感燃料國策樹立之急切。決定促進代用燃料工業。在明年度豫算案。計上各種施設所需豫算。同時爲國策遂行計。必要强力行政機關。整於商工省。創設燃料局。使司行政事務。究燃料國策全約如左。

一、代用燃料事業獎勵法。爲石炭燃化。低溫乾溜。揮發油合成各事業。積極助成計。立代用燃料事業獎勵法案。使營前記事業。製造一定數量以上。核定所得稅。營業收益稅免除。補助金交附之事。

一、酒精專賣法。爲揮發油消費節約計。且用無水酒精。最高二割爲目標。强制混入。計畫無水酒精增產。改府以爲專賣制度。

一、國營石炭液化事業。將現在商工省燃料研究所之機能。擴大强化。以爲最少工場單位。而興石炭液化事業。

而關於立燃料國策之揮發油價格。雖於現在程度。且及於揮發油價格政策。一面對政府施設財源。創設揮發油消費稅。（或照關稅）又消費方面。將使自動車業。分別地區結成商業組合。獎勵石油大量購入。國產自動車使用。雖通大藏省低利資金云。

政府國策審議 政局異常緊張
本月下旬至來月上旬

東京十三日電。政府從之十七、八日頃。不能提出諸般情勢。擬念決定國策。審議固滿進行。而於國策決定閣議前。早行豫算工作。集國內意向。爲馬場藏相。去十一日起。既與各閣僚。別行折衝。十一日。會有田外相。小川商相。十二日。會林法相。關係各省提出政策。就豫算內容。聽各說明後。特就各省最望實現之政策。質問意向。更由藏相。說明財政當局立場。種々妥議。十三日。會合平生文相。十四五日。島田農相。潮內相。永田拓相。頼母木遞相。更會。一面至今週中。陸軍部大臣外。對案閣僚一試交涉。然國策刷目決定。非見軍需豫算。與藏相會後。難處實際問題。且陸海軍豫算概算。非燃策事實。其他問題如電力國策案。義務教育延長。國策審議就軌。則在以後案。相當艱難。今月下旬至來月初旬。關國策審議政局異常緊張云。

內務省決定 明年度豫算
昨日諮送大藏

東京十三日電。內務省。十二日午後一時。在內相官邸。開關明年度豫算。最終省議。協議結果。決定歲出概算。二億七千七百五十萬圓。新規要求額一億二千二百七十萬圓。卽諮送大藏省。而十一年度新規要求。一億四千八百九十萬圓。減少二千七百萬圓。又關地方財政交附金。爲地方稅改革案。未決定計。該豫算中。所不包含云。

有唱選擧權 限制家長
選擧調查總會

東京十二日電。選擧制度調查會第三回總會。十二日午前九時三十分。在首相官邸開會。關係選擧法改正事。自由討議。先由山岡萬之助委員。所言如左。選擧制度之改正。務副國情與時代之要求。其選擧權。宜制限於家長。其行使爲義務。又政黨法文上。公認如何。次各委員。亦開陳意見。後舉小山松吉氏爲委員長。設特別委員會。決定附託之。同十一時散會云。

俄都與浦鹽 擅拘邦人
俄方何暴戾

東京十二日電。最近蘇俄官憲。壓迫在留邦人之暴舉。各地續出。十二日。據駐俄酒句代理大使。致外務省報告。該國官憲壓迫之手。遂及於日本大使館之中樞。大川駐俄大使歸朝後。該國中央官憲別無理由。擅拘日本大使館所用俄人二名。其中一名。帶大使館公文書。訪蘇俄外務人民委員部之途上。突見檢擧。如是則帝國之外交工作遂行。決定打擊。酒句代理大使。大爲激昂。九日直訪斯外務次長。嚴重抗議。要求卽時釋放。又同不法拘禁事件。浦鹽斯德總領事館亦突發。據杉下總領事。十二日致外務省報告。該總領事館所用日本人二名。亦爲浦鹽地方官憲。檢擧拘禁。該二事件。顯然爲最近東京間諜嫌疑者拘引事件。蘇俄政府之報復手段。顯公然擯拘大使館總領事館用人。事實上欲妨害帝國外交權之行使。如此暴戾。帝國政府。必以强硬態度。促其嚴正猛省云。

大田大使 今夜入京

東京十三日電。在歸朝途次之大田駐俄大使。十三日午後七時四十五分。到東京驛入京云。

赤糖業者 陳情督府
希改管束規則

新竹州赤糖協會々長邱雲溪氏。去十二日午前九時。偕臺北石堂辯護士。造訪新竹州廳。向增田知事陳願。蓋爲欲保障舊式糖廍業者健全發展。希望整糖場管束規則。根本的改正。並排擊原料採取區域擴大。否併舊式糖廍等諸弊害。次訪青木市尹。經由市尹。向總督提出歎願書云。

米界雜俎 在米發表後
注視拂下有無

▲新米買換之政府舊米拂下之事。非於八九兩月實行。一至十月。則新米登場。不得拂下。故自去十一日以來。田中貞已將其所買之蓬萊米及期米中限。漸次食利轉賣。去十二朝三井已將當限蓬萊米賣出。或謂田中貞之米。轉賣於正市也。

▲內地八月一日在米。落數二千四十二萬餘石。減於前年同期百九十四萬餘石。卽約九分。其內容內地米雖減。臺鮮米却增。現時朝鮮埠頭。尚有積米一百萬石。爲例年罕有現象。此百萬石米。皆於實後將投米。頃來內地米質者。急於食利。田中貞之態度稍變。亦因有事情在。

▲由八月一日現米額。推算本米穀年度中之端境所有米五百二十萬石。扣除政府民間存米三百八十二萬石。端境期需給。相當緩和。此不外米價奇貴。消費減少。且臺灣米豐收。移入增加也。

▲內地在米全部發表後翌日之十三日米市。大阪先限三十二圓三十一錢。後稍低降。正市場外。市況弱保合。蓋市人不甚以現在米數字爲材料。極注意政府米拂下之有無。及田中貞內臺買米之放出與否。如拂下實現。田中貞之蓬萊米轉賣。則內臺米價。高米價轉機時代。

▲十二日現在。一期蓬萊米移出已達三百八十一萬餘袋。八月積契約米。移出已告一段落。此後應以現配賣出。故移出商之買米。漸見停頓。北部現米日來起至十一圓十錢。現已降至十一圓。移出商之賣方限。亦米價軟化之一因。蓋當限米多四峯南部米之賣數。移出商有受米迴避之概也。

羅東街開協議會 均照原案可決而散
家畜市場多望移轉他處

羅東街第三十一回協議會。去十二日午前九時二十分。開于羅東公會堂。是日有小野田郡守。田中街庄主任等。協議會員十四名。亦全部出席。定刻到。由陳街長宣告開會。就報告會議事項概要。次由諸書記。朗讀協議會員之異動並出缺者氏名。報告參與員及書記氏名。會議錄署名者。指名清野滿五郎及劉肇盛二氏。次入議事。場建物二百二十一坪。賣拂代金千圓。前年度繰越金三千圓。歲出則役場費九百八十八圓。傳染病豫防費八百九十二圓。隔離病舍費四百八十一圓。基本財產造成費五千百四十三圓。臨時部歲出羅東市場營繕費九百九十圓。家畜保護會補助五十圓。家畜市場營繕費九百九十圓。西郵便局長宿舍二十二坪。買入金五百圓。西郵便局長宿舍二十二坪二百九十三。以上議案。均得出席協議會員。熱心吐露意見。至午前十時五十分。均照原案可決後。小野田郡守。一場訓示後散會。然對家畜市場。新築位置。認現時之所在。爲不適當。由諸議員。熱望移轉于他處。就中以北成方面爲宜云。

善化山上新市安定 陳益龍公業大紛爭
訟連禍結州郡力爲調停

臺南州新化郡善化、山上、新市。安定四庄下農民。因陳益龍祭祀公業之紛爭。訟連禍結。數閲不休。入本年四月來。益復猛烈。以民事訴訟者十餘起。而刑事問題之農作物破壞。背任橫領。業務妨害。僞證。暴力行爲等。彼此互控。甚至欲以干戈相向。蓋陳益龍公號之祭祀公業。有田園百十四甲。計八十三甲。管理人爲陳百海。値年者陳徐氏春。兩者均有管理權。各自聯諸農民佃人之間。又相糾聯。至分派樹黨。時見對立。緣此田畑之中。有管理人占有而聯耕。値年者不得染指之土地。有旣由此一方播種。而對方亦强爲播種者。有以紛爭占其三分之一或二之土地。各自聯耕者。有因紛爭激烈。所在播種枯死者。有旣播稻而不知爲何者之土地。情形複雜。事態萬端。極糾葛之能事。如以日間播種。稻無頼爲護符者。對方則於夜間郵起。重行播種。或蠶桑欲以武力從事。生端起衅。事故頻生。是以自刑案告訴以來。新化郡警察當局。爲期愼重其事。則與州警務部磋商。由佐々木警務部長指揮之下。詳加調査。至客月秒全案已明。乃送諸臺南檢察局。而民事部分。當局爲恐再生枝節。乃由警務部擬定暫行辦法。囑平良郡守。出爲奔走調停其事。平良郡守擬誘致解決案。是諸藤田知事。佐々木警務部長。江花高等課長。磋商後。於十二朔八時。傳管理人陳百海。値冬者陳徐氏春。至善化分室。經諸關係個人立會之下。試爲調停。以所紛爭土地之耕收穫。由郡爲之換價保管。而占有土地一仍其分。半與聯耕者。半歸郡保管。又如依諸調停案。無異議時。後以實力破壞農作物時。則當局將嚴爲處分。此爲暫定的辦法。根本解決。現在研究中云。

督府爲南方發展 計上許多豫算
對病院及新聞擴充等

南進國策。以臺灣爲中心。而圖我帝國之興隆。而國民之關心。亦漸趨于南方。如奈拓之誕生。代議士團一行之南洋視察。或本社之南洋視察團募集壯擧等。不過內臺之一小現象。而臺灣總督府。亦于十二年度豫算。計上此等南方發展所關許多豫算。殊如于南華南洋之日本文化事業。使以臺灣爲中心而維持之。今後積極的充實南華南洋病院。及對最近接觸頗繁之盤谷。新設病院。新聞事業擴張。外事部昇格等。由南方發展强化。外事警察之擴充。與官府保安課海外駐在員。移動警察等十分連絡。以謀臺灣防衛萬全。而期待小而爲外地文化事業。大而爲南方發展中心之督府機構。改良充實等也。

臺中飛場開場式後 乘機實施攻防演習
屏東飛機七臺參加

既報臺中飛行場。訂來十六日舉開場式。是日屏東飛行聯隊。亦將數臺飛到參加。在該飛場。實施爆擊演習及高等飛行。而十七、八兩日。更將在臺中州下。實施現地戰術。殊如于七日中。爲欲使市民見學實際空襲。將使爆擊機二臺。及戰鬪機五臺。空襲臺中市。在該市上實演攻防戰。又十八日臺中署當局。與臺中各隣防空演習。[illegible]協議[illegible]

分室托人欲求息事 檢察活動解剖屍體
大甲分室急死案後聞

旣報大甲郡分室留置場內急死事件。該分室當局。頗恐事態惡化。去十一日托富非代書人斡旋。似欲以埋葬費五十圓及慰藉金百五十圓。交與遺族息事。而在台中檢察局。至十二日午後三時。突起活動。爲欲糾明死相。由小西檢察官。率瀧澤州刑事課長。及權藤博士。廣非郡警察課長等。到大甲街山子頂四十八番地。卽死者周請月之宅。由權藤博士執刀剖屍檢驗云。

黑糖暴落
大阪多滯貨

神戶十二日本社特電。分蜜糖好價。本年黑糖場銷產地意外好況。爲此產地商人。料前途高價而買。大阪賀占頗多。近因爪哇糖入口。分蜜暴落。黑糖低落。一等九圓二十錢。自七月末滯貨。大阪五萬千六千袋。[illegible]

督府夫人
犒馬公陸海軍

中川總督夫人。及小濱。石垣。深川各局長夫人。非手島藉課長夫人等。爲犒勞馬公之陸海軍人。携帶慰問品。訂同十四日下午十時半。夜行南下。十五日乘登岐丸。發高雄。十六、七兩日。訪問澎湖島要塞司令部。馬公要港部。海軍病院。衛戍病院其他。種種慰問後。於十八日下午二時五十五分。歸抵臺北驛云。

嘉義一市六郡
農產成績

嘉義市。爲統計嘉義廳下一市六郡農事實行組合之農業成績。卽照各郡調查。去十日同管結果。在昭和十年度產額。東石郡四百五十一萬四千五百[illegible]

懲役年半
支店惡支配人

發動一時之元商工銀行鳳山支店支配人之不正放借事件。案發覺後。該支配人。本籍佐世保市常盤町八〇番地。現住臺南市港町一丁目佐々木寬次。年三十八。以有價證券僞造行使。背任。詐欺。業務上橫領等罪。被拘繫獄。送經審訊。後以病保釋。客月二十九日。在臺南地方法院刑事合議部。召訊西村商工銀行監督課長。並有馬男爵諸證人。乃由松尾檢察官。求刑懲役二年。至去十二朝九時。仍在該院。經波多野裁判長主審。櫻島西尾兩陪官陪席。宣判懲役一年六月。佐々木聆判。慇容滿面。淚承於睫。由井戶律師。將其呼出云。

市民納涼 煙火大會
臺北市主催

臺北市主催市民納涼煙火大會。于來十五日午後七時四十分。至同九時。開于川端町新店溪畔（紀州庵前）先是午後六時。以百雷三發爲號開始。其煙火種類甚夥。約近三十種。▲獅子一組▲銀捌三十間▲四寸玉菊花二十發▲花車五基▲彰化煙火甲乙組各一基▲四寸玉菊花二十發▲風百發五發▲群雷四十發▲菊花瓶九十發▲四寸玉菊花二十發▲水中錦魚七十五發▲四寸玉菊花二千發▲竹鼠五發▲大雲花五基▲發富士一組▲四寸玉菊花二十發▲臺灣一組▲渦龍二基▲五寸玉菊花二十發▲群雲四十發▲亂玉五百本▲五寸玉菊花二十發▲滿天星遊天龍花二十發▲群雲等一千玉彩花。炸炮群雲等一千二百本▲五文玉菊花二十發▲大車輪一組▲國字一組▲番外八寸玉菊花五發。四寸玉百雷二十六發。最後百雷三發終了。而各種煙火。屆時或有多少變更云。

屏東市理髮
料金改正

屏東市美容。衛營業者。原分爲數等級。本島人。營業者。皆屬二等以下。料金四十錢。今回屏東警察署。率先斷行改正等級。調查其營業場所。店舖。其他。此次調查旣畢。決定本島人營業者十九軒中十軒。改如內地人一等。由是本島人營業者理料金改爲五十錢云。

新竹生活改善
發起人會

新竹市生活改善會發起人會。去十一日午後八時。開於公會堂。有市會議員及方面委員。保正等。約五十名出席。協議會則等數項。九時半散會。該會援由市內在住者。招募會員。將涵養國民精神及公民的訓練。並打破陋習。改善生活方法。普及衛生思想等諸事業。訂來十五日午後一時。在公會堂。舉發會式。

臺北市訓導團
視察島內

臺北市小公學校職員。宮前公學校長。首席訓導外十一氏。島內視察旅行。自十三日至十八日六日間。前往阿里山。屏東。嘉義。高雄。臺南。嘉義。霧社等處。視察各地學事及地理。于十三日夜行出發。

旗山公三兒童
水泳溺死

旗山街第一公學校高等科二年生三十一名。由松井訓導引率。到旗尾山附近舊溝。練習水泳中。有徐安昌。柯高輝。劉忠[illegible]名。各十五歲。不幸誤溺深處。不知去向。當時[illegible]

伏見丸英客
非天然痘
爲皮膚病

[illegible]

鶯母索金太奢
男女服毒 情死不遂

曾文郡麻豆街。料亭樂春樓支店前。於去十一日午後八時餘。突然觀衆蝟集。議論紛々。探其原委。乃是男女情死不果事件。女係該樓酌婦。陳氏寶月。年十六。男本居地豐原人魏傳旺。年二十八。蓋因現就職同街。進成印刷所。女。於是日午後四時許。服毒藥發苦悶中。被該樓人瞞見。急延山口醫師。而男亦同時頃。在其寓所發作。由其家人。延林醫師。庭急治療。幸俱少量。得以蘇生。據查問所傳。開男自涉足該樓。與女相識後。心々相印。已有白頭之約。因鴇母堅持非八百金。不肯之應。致兩人難成眷屬。非常悲觀。乃於是日午前二時頃。在該樓飲後。[illegible]

基隆高砂公園
置攤退去
不久能解決

[illegible]詳細由刑事取調中云。行商約二百餘軒。受市役所。嚴命退去。亦不之應。最近由署當局。出爲斡旋。森下交通係主任。所談如左。不得用警察力。强制命其退去。然在市當局。以無條件命其退去。乃愿當然。而幹案之立場。須要考慮彼等生活。故成將一定路邊。使之置營也。

被夫毆自縊

新豐郡永康庄大灣二五五番地。李和平妻。李楊氏冷。年二十一。去十二朔八時半。於已臥室投縊以死。其夫死之由。係是朝於階近水堀割洗黃麻。與乃夫口角而被毆。忿恨之餘。遂萌短見云。

焙製龍眼失愼
燒一棟二戶

嘉義郡中埔庄社口人陳箱之家。月十二日午前二時許。突然發火。庄民酣睡中。皆被驚起。同二時四十分鎭火。延燒一棟二戶。火因查明爲同所陳元定焙製龍眼失愼。損害額約百餘圓云。

臺中
指導講習

臺中州。訂來十四日午後二時起。在東勢郡新社庄馬力埔。開少年團之理論及實際講習。少年團長少年團指導法。致來十會。豫定至十八日。午後十時閉會。講習員。市郡視學。教化指導員。既設少年團之團長。（公學十字圖）與未來將設完少年團（公學十字圖）公學校之校長五十五名。講師。故指導員。則講師二宮教育課長。高橋社會教育主事。指導員。岡江[illegible]外二名。

東港
街庄會議

高雄州東港郡。訂本十四日午前八時起。在郡會議室。開郡下街庄長會議。俟達地市長官會議席上。中川總督。及平塚長官之訓示。並郡守市尹會議知事之訓示。附議地方行政刷新。民風作興。吏員振肅。地方施設經營事項。

普度影戲

高雄州佛教聯合會潮州支部。爲圖關於普度改善。去十二夜起。五夜間。在公園及各公學校々庭等處。映寫影戲並講演。印刷小冊子。頒布于各方面。敍述改善所關實行方法也。

校友總會

東港公學校校友會。訂月十六日午後一時起。在東港公會堂。開第二十二回總會。希該會員多數出席。

會事

▲岡山郡[illegible]庄下尖山公學同窓會。訂來十六日午前八時起。在該校講堂。開本年度通常總會。[illegible]席者須豫先通知云。

商況（十三日）

正米市況前場

[illegible]

期米

大阪期米前場

[illegible]

東京期米前場

[illegible]

神戶期米前場

[illegible]

株式

大阪短期前場

[illegible]

大阪長期前場

[illegible]

東京短期前場

[illegible]

東京長期前場

[illegible]

公債

東京國債前場

[illegible]

東京銀行實株

[illegible]

紐育株式

[illegible]

爲替

外國爲替相場

[illegible]

神戶對外爲替

[illegible]

肥料

シカゴ小麥

[illegible]

神戶豆粕

[illegible]

砂糖

爪哇

[illegible]

大阪現物

[illegible]

大阪清算

[illegible]

銀塊

[illegible]

絲況

大阪綿絲

[illegible]

大阪棉花

[illegible]

大阪人絹

[illegible]

橫濱生絲

[illegible]

臺灣日日新報

三菱電氣扇

ヤンマーヂーゼル

14—16馬力型

50—60馬力型

燃料消費 一時間一馬力當り 一錢強

竪型	
10—12馬力	50—60馬力
14—16馬力	75—90馬力
20—22馬力	100—120馬力
28—33馬力	
40—44馬力	

横型
3—4馬力
5—6馬力
7—8馬力
10—12馬力
15—17馬力

23—33馬力型

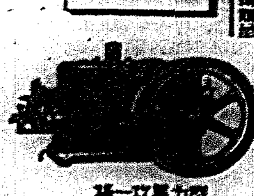
15—17馬力型

發賣元 臺北市表町二ノ一 株式會社 山岡發動機 臺北支店 電話二〇六〇番
本社 大阪市北區茶屋町

改正臺北市全圖

定價金壹圓
發賣所 臺灣日日新報社商事課

シッカロール

アセモ タダレ に……
お湯上りに
シッカロールあり その昔の評判を誇る

和光堂

金儲けは何と云つても家庭工業が第一だ！

小資本で誰にも出來る工業手引 實用製造工業叢書

どんな素人にもよく解かり誰にもスグ着手出來るやう親切に書いてあるので大評判です。一流の著者、一流の出版社で無くては出來ぬ充實した内容で、而も此の安い定價が大歡迎！

- 葡萄酒及果實酒釀造法 下瀬川一郎著
- 醬油・味噌釀造法 農學士 植村定治郎著
- 清酒釀造法 大町芳文著
- 酢及び調味料製造法 農學士 鈴木彰著
- 清涼飲料製造法 安樂岡清造著
- 罐詰と食料品製造法 星忠太郎著
- 香料と化粧品製造法 大槻廣著
- 石鹸製造法 川合誠治著
- 防水・防火劑製造及加工法 藤田龍蔵著
- 印刷・筆記用インキ製造法 黒龍愼三郎著
- 塗料製造と使用法 酒見恒太郎著
- 加工紙とセルロイド製造法 工學士 黒川美雄著
- 接着劑の製造法 工學士 古橋進三郎著
- 金屬着色法と渡金法 稲井幸雄著
- 繪具・クレオン・墨汁製造法 渡邊忠一著

農村製造工業叢書

- 土石竹木の利用と加工 藤田龍蔵著
- 實用水産製造工業
- 實用林産製造工業
- 廢物利用工業 大嶽六郎著
- 實用畜産製造工業 金子平一著
- 實用農産製造工業

- 化學商品製造販賣
- 化學玩具の作り方考へ方
- 陶磁器の製作工程
- 化學應用玩具の作り方
- 動植物標本の作り方
- モーターと變壓器の作り方

圖書目録無代進呈

賣行旺盛 註文殺到

全國書店及百貨店にあり 下記の發行所宛にハガキて申込めば代金引換郵便で送ります

東京神田錦町一 誠文堂新光社

カモス齒磨

タバコのみの

こちら向け 吾もさもしき たばこの齒

齒磨化粧品店にあり 定價十五錢

309

ポンホリン

まんしゅう(滿洲)への慰問袋に ポンホリン
四〇錢 六〇錢 一圓五〇錢
シオノギ
水虫に ポンホリン

クラウン万年筆

書きよくて堅牢 純國産の優良品
クラウン万年筆發賣元 大阪 株式會社 澤井商店

六一〇ハップ

油斷ならぬ梅雨季から盛夏 守れ一家の健康
專賣特許 浴精 六一〇ハップ

皮膚病 婦人病 動脈硬化 神經痛 ぢ疾に

後藤デシン

GOTO DESIN
内務省指定消毒藥 「後藤」デシン
大のなき處 蚊はたゝず
デシンなき處 惡疫害虫等々のダンスあり!!
時は今。油斷は大敵!!

ノーシン

一つの鐵則ですね、「頭痛にノーシン」

スペルマチン

憂鬱症
神經衰弱 高齢期 高血壓
不眠症、記憶力減退、心悸亢進、性障害。
に於ける生殖腺ホルモン不足缺乏に基く心身の初老現象。動脈硬化、腦溢血後の半身不随。
生殖腺ホルモン スペルマチン
スペルマチンは…… 生殖腺ホルモン分泌障害に因つて來る神經性疾患に奏効するのみならず、新陳代謝をたかめ、食慾を増進し不足せる男性ホルモンを補給して老衰現象に拮抗し高血壓を低下せしむ

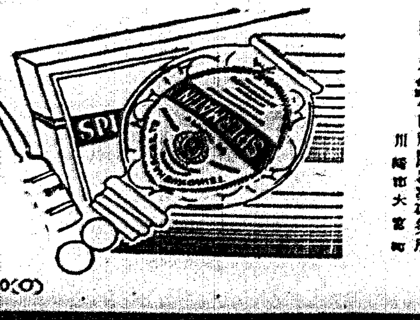

發賣元 株式會社 武田長兵衛商店 大阪市東區道修町
關東代理店 株式會社 小西新兵衛商店
製造元 株式會社 帝國臟器製藥研究所

妻ツル儀
林劉氏西僑
利子儀

石炭の液化が燃料國策の中心

官營の大模範工場も新設せよ

永野海相が强調

【東京十三日發同盟】十三日の永野海相、小川商相の會見において燃料國策に關する方針は完全なる意見の一致を見たが永野海相は

燃料國策案確立の必要は既に議論の餘地なく如何にこれを實行するかが問題で同國策の中心をなす石炭液化に關しては特に實際的に生産力を有する模範工場を附隨せしめる官營の一大燃料研究機關を新設して石炭液化の技術向上と同工業の將來への飛躍に資せねばならぬ

旨强調した依つて右燃料國策及び之が實行方法に關する具體案は愈々近く閣議に提出される事となつた

兩相の意見一致

（東京十三日發）小川商相は十三日午前十一時海軍省に永野海相を訪ひ燃料國策の具體的方針に關し今日までの經過を說明し、諒解を求め種々兩相間に意見の交換を行つたが永野海相も燃料國策の方針については何等異論なく意見の一致を見午前十一時三十五分辭去した

日曹の進出と臺灣の新産業

内地事業の延長運繋を屆れ

一

日本曹達株式會社（資本金一千萬圓）が原料鹽の自給を確保するために臺灣製鹽株式會社の株の過半數を買取り同社の支配權を掌握したことは、我が臺灣に對し種々の意味に於て相當の興味を與ふるものである、即ち内地資本を誘致して臺灣の新興工業を實現せしめるといふ點と、臺灣の製鹽に叶ふこと、之に關聯する新事業の合理化を促進する好刺戟となる等の意味に於て今後も斯くの如き事例の益々多からん事を希望するものである

二

曹達はその用途が廣く、例へば曹達灰は硝子、製紙、マグネシウム、[illegible]等の製造に必要缺くべからざるものであり、苛性曹達は人絹、ステープルファイバー、セロファン、アルミナ、石鹸、染料、各種藥品、紙、醫藥等の必須原料或は材料たり、今や曹達は化學工業界の花形として素晴らしい活躍をなしつゝあるのである。此の曹達の原料はいふ迄もなく鹽であるが、國内の製鹽では需要の點に於て又生産費に於て到底曹達原料としての需要額に應せぬところから外國鹽いはゆる工業鹽の輸入額は年々著しく增加し昭和十年中は百萬噸に及んだのである。一方曹達會社の新設も最近に至るまで限られ九州曹達、東洋曹達、宇部曹達等次々と現はれ早くも生産過剩を結果する狀態になりつゝある

三

即ち曹達の相場は一頓百キロ十五圓以上を唱へてゐたものが今や十二圓程度に低落し、生産設備の統制をさへ必要とするに至つたのである。が併し最近臺灣の曹達不賣同盟に關聯してステープルファイバー工業が勃興せんとする機運に向ひつつあることは曹達工業界にとつても可成りの好材料と見られるであらう。右の如く既にオーヴァープロダクションの狀態にある今日本曹達が臺灣製鹽に[illegible]したる意圖を考ふるに、手近に原料鹽を自ら生産し幾分にても生産費の安い曹達を製造して業界に覇を爭せんとするにあることは勿論であらう。傳へられる所によれば日曹の計畫としては今直ちに臺灣に曹達製造工場を設けようといふのではなく、先づ原料鹽の安價手段を講じ然る後數年の將來に於て曹達工業並に金屬マグネシウム工業を起さうといふ意向の様である

四

さて曹達一噸を製造するに要する原料鹽は約二噸內外であるから臺灣鹽を原料とし曹達一噸を得んとするには原料二噸を内地へ運んで始めて製品にするのが得策か或は臺灣で既に製品にしたもの一噸を輸送するのが利益か諸他の條件も加はるので直ちには判斷し兼ねるが二噸と一噸との運賃の相違より考へれば結局は臺灣に工場を設けるのが採算的であるに違ひないまた日曹としても實際上この方法をとるであらう。それは兎も角として、臺灣に於て日曹の所要原料鹽のみならず、我國全體としての工業用鹽の輸入量を充たして外鹽を驅逐せんとすれば如何なる鹽田規模と業者の覺悟とが必要であらうか。

五

いま假りに外國鹽の輸入高を年百二十萬噸と見積れば、鹽田甲當收穫は百二十噸程度であるから約一萬甲の鹽田を新設する必要がある一方現在の鹽田面積は約二千甲、鹽田保留地は約五千甲となつてゐるから必要と努力の如何によつては一萬甲の鹽田新設は必ずしも至難なわざではあるまい、此の點は[illegible]業界が[illegible]して生産費の低下（安い品といふのが工業鹽の必須條件である）と生産品の增加を誘致するに須ひない、之を要するに製鹽工業の企業家が同時にその原料の生産をも併せ行ふことは事業經營の安全を保する所以であつて、彼の紡績事業會社が紡織を、製糖會社が蔗作を、製紙會社が原料生産、紙漿加工、製品販賣迄を一手に收めんとするのも此の趣旨に出づるものである。そこで曹達事業に限らず内地の紡績會社が繭棉等を試作することは該國の特殊産業を現實に振興せしめやがては大なり小なり我國の輸入防遏に資する結果となるであらう。

馬場藏相きのふ内相、拓相と懇談

民政代表とも會見

【東京十三日發】國策決定期前工作のため各閣僚と個別折衝を開始した馬場藏相は既に有田外相、小川商相、林法相と會見したが更に十三日午前十時官邸に潮内相の來邸を求め内務省提出の

一、國民保健國策
一、地方交付金制度
一、治水土木國策

に關し詳細なる說明を聽取し同時に移入と今後の財政方針に就て說明し種々懇談を重ねた、更に同十一時には永田拓相を招き移民國策に關する說明を聽取した後殖民地の增税問題並に特別會計よりの一般會計繰入問題に關する說明を聽取した後[illegible]

[illegible]民政黨の代表者とも會見し[illegible]を遂げたが、馬場藏相は十三日午[illegible]

[illegible]寺内陸相、永野海相と會見して國防費の申達しを聞け[illegible]提出の國防案の[illegible]をめぐる閣内の對立意見もある折柄[illegible]政局は[illegible]であらう

國防費決定前は本調子は出ぬ

各省を一巡したら更に第二段へ 豫算折衝後…馬場藏相談

【東京十三日發】潮内相、永田拓相と會見した馬場藏相は左の如く語つた

潮、永田兩相から夫々說明の話を聞いたが既に林法相あたりからも大體の話を聞いてゐるから其他の大臣とは更に打合せた上で今週中に一通り各大臣との個別的折衝を一巡したい、しかし中には一度で話が濟まぬものもあるかも知れぬ、各大臣との話が一巡したら更に第二段の工作に入る譯であるがその國防費の問題目だけでも決めて置くかどうかは廣田首相とよく話し合はねばならぬ、それについては關係局の意見も參考にする事になるであらうし三長官の意見を聞くやうな事にもなるであらう。陸海軍大臣とはまだ兩省の豫算書が出てゐないので今の所會ふ豫定はない、自分の方から[illegible]

軍部豫算が先決だ

永田拓相談

【東京十三日發】永田拓相は十三日[illegible]

各大臣に話した點は殖民地其他の移入[illegible]の問題を話した他に、內務省の地方財政交付金などといふやうな問題は事務當局の折衝に任せてある

[illegible]

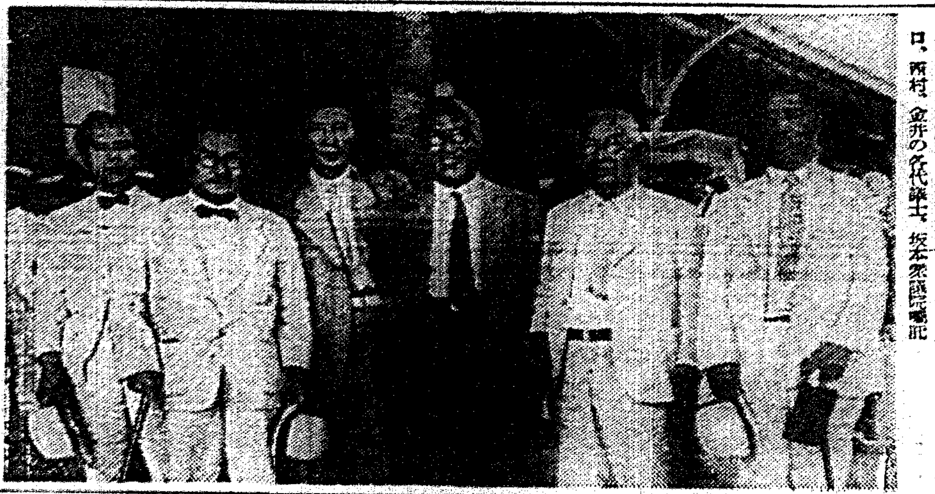

來北の議員團　臺北驛に來着した衆議院議員團の一行　右から小西、小山、大口、西村、金井の各代議士、坂本衆議院書記

臺灣を切離しての米の專賣は問題だ

内地人の移住もやるべし

きのふ著北の小山代議士談

衆議院議員團小山、大口、小西、西村、佐藤、金井代議士一行は十三日午後二時五十六分臺北驛着の列車で來臺し[illegible]民間有力者等の出迎へを受けて[illegible]小山代議士、大口喜六代議士は[illegible]左の如く語つた

[illegible]

植付が增加

[illegible]

生業を失ふ

[illegible]

目につく農村の富裕

大口喜六代議士車中談

[illegible]

歐洲政界色めく

國際情勢の惡化を防ぐため

英特使、盛んに活躍

[illegible]

南方經濟開發と滿洲移民が重點

拓務省來年度豫算

[illegible]

[illegible]出發

[illegible]

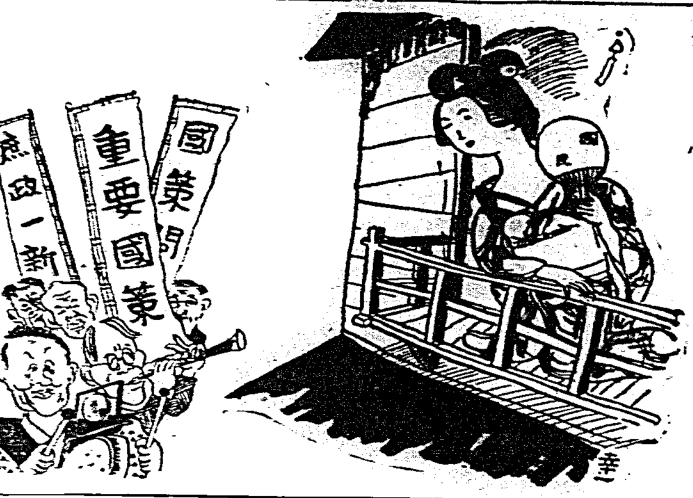

騒がすぎるお囃子

國民「あゝ暑苦しい、[illegible]」

即時來粵せよと最後の勸告電報

蔣氏が李、白兩氏に

【廣東十二日發同盟】蔣介石氏は十二日午前九時[illegible]余漢謀氏、白崇禧兩氏宛「中央の命令を[illegible]」との最後的勸告電を發した[illegible]

一、廣西に對する中央、廣東兩軍の配備
一、廣東軍政問題の善後措置
一、廣西に對する中央の[illegible]方針

等につき協議した、其の結果[illegible]

[illegible]

表裏の關係

[illegible]

廣西省境へ中央軍進軍

廣西側も應戰準備

[illegible]

二三日中に出揃ふ

潮内相談

[illegible]

川越大使北支視察

[illegible]

假調印終る

獨墺國交調整案

[illegible]

中川總督招宴

[illegible]

三井重役辭職

[illegible]

木下代議士出發

[illegible]

人事

[illegible]

シナチク

[illegible]

本日夕刊共十六頁

運轉手[illegible]

監督社員　駐在社員　採用　國華徵兵[illegible]支部

一番ケ瀨醫院　皮膚科　泌尿器科　一般外科　X線科　本町一丁目　電七八九番

菅野醫院　外科　肛門病科　X光線科　台北市本町三丁目宮前通り　電話五〇六番　病室完備　醫學博士　菅野向夫

塚原眼科醫院　眼科　台北市表町二ノ八　電話三〇三番　入院隨意　醫學博士　塚原[illegible]

鶴田醫院　產科　婦人科　京町三丁目室通り　電話二九七番　入院隨意

武藤醫院　小兒科　榮町一丁目三　電話一八五九番　入院隨意

藏田醫院　耳鼻咽喉科　本町二丁目（博物館横）　電話三三八七番　入院隨意

松山醫院　小兒科　台北市榮町一丁目六番地　電話二五四〇番

福田醫院　產科　婦人科　大和町二ノ二（南警横）　電話二四九七番　病室完備　醫學博士　福田義雄

天野醫院　耳鼻咽喉科　榮町一ノ八　電話二〇一番

秋山內科醫院　內科　台北市京町一丁目　電話三九九八　入院室完備　秋山[illegible]

三舩丸醫院　皮膚科　花柳病科　台北市表町室通り　入院應需　電話二八五五番

關屋醫院　小兒科　京町一丁目五二　電話一六七二番　入院隨意

千本醫院　內科　皮膚科　性病科　台北市京町一ノ五二　電話四九八一　入院隨意　醫學博士　千本信次

菅沼醫院　外科　肛門病科　本町二丁目　電話九五四番　入院應需

樋詰醫院　內科　小兒科　台北市本町一丁目三番地　電話五四七番　入院隨意

信生堂醫院　小兒科　台北市末廣町二ノ二　電話三五五六番　病室完備入院隨時　森田豊子

金融分野協定を臺拓と臺銀が打合せ

臺銀は拓殖金融を臺拓に移讓か

保田、加藤兩氏の會見注目さる

【東京十三日發本社特電】臺銀の保田頭取は十三日午後四時半臺灣拓殖の加藤社長を訪問、挨拶を述ぶると共に今後の南方金融に於ける兩者の提携連絡に就て種々意見の交換を行つたが、右は近く設立を見るべき南洋拓殖及び臺拓と臺銀との金融分野が當然近く具體化するものと豫想さるる關係上重視されてゐる、即ち臺銀では從來南方金融の重要金融機關たる立場上右銀行を標榜して種々研究を進めて來たが、臺銀の南洋方面に於ける金融活動は主として華僑の輸入商其他に對する商業金融に限られてをりこれまでに相當の金融實績が既に擧つてゐるから拓殖事業金融に迄手を伸ばしてゐるが、臺銀の性質上事業金融は不適當で、自行當面は南拓及び南洋拓殖會社の上は拓殖事業金融はこれを移讓し純然たる商業金融機關として發展を圖る意向である

讀者に聽く　銷夏鎖談　(20)

- 一、新財源調達の妙知何(特別新税、増税は何が適當か)
- 二、臺灣拓殖會社に對する希望
- 三、ボロ儲けと大損物語(實話に限る)
- 四、私の節約と不平(實際生活に於ての)
- 五、私の趣味、道樂、娯樂、嗜好、好きな人物

三和銀行臺北支店長　柚花仁

五、私の趣味

私は三和銀行の前身三十四銀行時代に名古屋支店に五年余りゐた、それから神戸支店に一ケ年ゐて三和銀行になつてから和歌山支店長を二年間つとめて此の臺北に參つた次第である、臺に入れば臺に從へと言ふが、私は任地に於ける名物、特産とか云つたものを特に研究してみるのが趣味の一つとなつてゐる、名古屋在勤中には陶器に就て研究したが別に纏つた趣味のものを集めたといふわけではない、又和歌山は蜜柑の本場で、野呂介石とか桑山玉洲と云つたやうな大家が輩出してゐる、それで南畫に趣味を持ち時々買立でもあると、つとめて見に參つたものである、臺灣に來てから未だ日が淺いので臺灣の美術と云つたものを未だ研究するまでに至つてゐないが、そのうち何か臺灣的なものに興味を持つて研究してみたいと思つてゐます、此の外私の趣味としては玉突、ゴルフ、山登りと云つたやうなものです、玉突の點數ですか、前任地の山中さんと同じ七十點を突きますかね。あたりで遊くのだから大して自慢も出來ません、山登りは平素好きな方だから臺灣にゐて日本一の新高を知らぬやうではいかぬと云ふので今年十歳の子供を連れて山岳會の第一回登山隊に加はり七月十日から一週間を費し新高の頂上を征服、序に日月潭を觀賞して來ました、機會があつたら他の高山をも踏破してみたいと思つてゐます

臺北　小林惣次郎

一、新財源調達の意見

國家財政に關しては國家は先づ足元の臺北市財政につき考へるに、いろ〳〵新税案もほにするが、取るべき税は拔け目なく取つてゐる今日、適切なる新税は仲々ない、十人が十人成程失れは適切だと思ふものは、いざ實行となると國税の設定が困難とか、或は收入が僅少に過ぎ必要に有難するばかりである、そこで私は窃かに臺北市の場合を考へて井戸税の設定は面白いと思ふ、臺北市には日本でも有數の良質と言はるる水道が完大な經費の下に完備して居り而も現在の所在給能力はいくらでもある、それに拘らず水道水に據つてゐる市民は全戸の三分の二に過ぎず、あとの十萬人は井戸水に據つてゐる、この井戸が市内に未だ實に四千二百からある、ところがこの井戸水を當局が檢査した結果によるとその大部分は飲用不適のものであるがために傳染病其他疾病を流行が多い、從つて市が支出する防疫費、醫療費といふものが大いに嵩むといふものである、據つて一つは防疫市民衛生上の見地と、もう一つは財源調達の意味で之ら市内の井戸に課税することを主張したい四千二百以上あるから一井戸に月一圓とせば年收五萬二千圓、月六十錢としても三萬圓以上の收入となる、相當な財政であると思ふ

五、私の……

イ、國家のためにはお客様と品物を大切に

ロ、體操法……よく働らくこと夏は朝夕暇あるときは水浴に親しむ

ハ、書、臨帖に親しむことあるも今はなさず

ニ、無し

一月以降の移出米五百卅六萬袋突破

七月中の出増で前年を凌駕

價格にして約六千萬圓

總督府殖産局調べに依れば七月中の移出米は玄米に換算し數量一百十六萬七千三百二十八袋、價額一千四百九十六萬七千五百六十五圓を移出してゐる、右に依り一月以降累計移出高は數量五百三十六萬五千二百八十九袋、價額五千九百九十四萬二千二百十圓に達し前年同期累計移出數量五百三十萬八千六百八十二袋、價額五千六十四萬三百七十六圓に比べて數量に於て三十二萬六千六百八袋、價額に於て九百三十萬一千八百四十四圓を共に増加し本年一月以來前年に比し不振だつた移出數量も遂に前年同期を凌駕するに至つた、併て移出數量に於て從來の最高記録をなしてゐる昭和九年度の同期移出累計數量五百五十六萬九千二百五十三袋、價額四千二百五十四萬二千九十九圓に比べて見るに價額に於て一千七百四十萬一千百十一圓を増加せるも數量に於ては尚ほ十九萬三千九百六十四袋の差を示してゐる

鐵道貨車新造補充

鐵道部の勉強

鐵道部では本年度約百十七萬圓の豫算をもつて貨車四百二十輛を新造し、豫算の都合で多年殆んど放置の狀態にあつた車輛補充の一端を實現することになつてゐるが右

躍進著しき我羊毛工業（下）

總産額の約七割迄は中小機業に依存の現狀

一方輸入方面をみるに大正十五年に於ける關稅改正によつて輸入は一時減少するに至り爾來斯業の發達に伴ひ逐年減少を示し、最近に於ては輸入品は殆んど驅逐され、昭和九年には僅かに五百萬圓、十年には六百萬圓に過ぎない有様で、これを大正十三年の輸入額に比較するときは實に十分の一といふ著しい減少を示してゐる

◇…なほ 現在輸入されてゐるものは高級服地及び本邦に於ては、未だ製品仕上を困難とせらるるアルペカ、モヘアー、アンゴラ等の如き特殊な毛織物等が輸入される程度に過ぎず、サージ及び其の他實用品とみられる程度のものは良質安價な國産品に壓倒せられ殆んど輸入せられざるに至つた、アルペカ品に高級服地の如きも

◇…最近 國産品に相當見るべきものが出て來たので早晩これが輸入も防止し得るに至るであらう

×　×

斯く輸出の增進をみた原因としては、先づ第一に生産費の安いといふことを擧げねばならない、いま試みにこれについてみるに、日本では男工賃金一日平均一圓八十錢、女が九十錢とみて、人數は男一人に女三人といふ割合であるからこの平均をとつてみると日本の賃金は一圓五錢である、然るに英國に日本の賃金の約五倍半と云はれるから、英、日のその割合に相當なものとなる

◇…而も これは大體近代工場組織の會社、工場組の場合であつて、大阪地方の機業あたりでは職工の勞働時間も長く十二時間の勞働も珍らしくない　而も一日の賃金に六十錢位であるから、英國に比して勞働賃金が安いかといふ事は實に四分の一といふ實に安くべきものとなるのである、而も能率の方面から云つても羊毛工業では職工を要する所は大部分は機械で切れた絲を繋ぐといふことであるから、この點

◇…手先 の仕事の器用な日本人は歐洲人に比して有利であるから事實上職工の能率といふものは餘り英國と變らない、それでこの賃金が五分の一乃至四分の一といふ賃金であるから、毛織物で約六割乃至五割か、この賃金生産費であつて而も生産費の大部分といふものが、この勞力費であるから而も生産費が安いかといふこと……

高くなるから原料の點は同じであるが、所謂生産費といふものは日本は始めから同じであるから生産費の點は賃金が下落しただけ外國の賃金で生産費が安くなるのでこれだけ安くなるわけである、故に賃金が下落したため、我邦の輸出增進を見たと云ひ得よう

×　×

新くの如く我邦毛工業は躍進著しいものがあるが……

◇…濠毛 の……

◇…爲替 ……

臺灣茶の滿洲輸出

昨年より稍減少

總督府特產課調べによれば本年一月以來七月までの滿洲向臺灣茶の輸出高は左の如くである（單位斤）

	本年	前年
大連	一六、七五二	一八、七〇七
新京	三七二	四三四
營口	一、八〇五	一、四三六
安東	四五	二〇

のうち松山工場で製作の十五輛、十輛分は着々と工事を進めてをり、內地注文の百二十輛も近く全部完成の由でそのうち川崎車輛製作の新式貨車二十輛のうち十輛は既に最近到着した、右は從來の客車に大々的改良を加へた新式のもので我島にとつては多大の

意外に甚しい鳳梨の病害

七、八割にも達するか

試驗機關なき罪

鳳梨に實に小果病なる病害が發生し總督府特產課員が早速現地調査に向つたことは既報の如くであるが、今次の被害は昭和七年の二、三割程度に比し七、八割もの罹病率に漫延しその被害も甚大なるものと見られてゐる、之が原因については直接には本年二月の寒氣と降雨の不足を擧げられるが、間接或は特殊の事情として次の如き事柄が考へられてゐる、即ち今度の被害の多いのは本年に植付苗を更新してないもの園地管理を疎略にせるもの、相思樹其の他の間作として日陰に栽培せるもの、新高山に面し直接寒風吹きつけられたもの等である、

さて之を原料に加工する場合には腐敗部分を切捨てるために手數がかかつて工場の能率は著しく低下し、又若し目方や製品の不足せる場合には被害の不合格品を生じるといつた不利な事情の罹病を受けてゐる、何れにするも四年前に一度あつた罹病を今年又繰返す

滿洲への紅茶輸出

最後のもの

滿洲國の商務省は例の茶稅に拘つて將來の輸出を絕せねばならぬ事情にあるが、滿洲政府としては本年七月十日以前に於て契約せるものは引取る旨を聲明したので、臺灣茶共同販賣所では之に基き紅茶一萬二千封度を早晚同地に向け輸出した

奉天	一〇〇	一〇	四
哈爾濱			
計	一九〇	七八二〇	六〇七

即ち前年に比し僅かに少いがこれは既に註文が多き反面に相場高きため商談が成立せざるものあることに因る

本年上期末全島銀行勘定

貸出の增加傾向現はる

財務局金融課調査による本年六月末日現在島內銀行預金殘高は一億六千六百九十二萬七千圓にして之を前月末に比較するときは五十三萬三千圓の增、更に前年同月日に比較するときは三百五十七萬四千圓の增加となつてゐる、預金種類別では前月に比して通知預金と日歩預金のみが減少、他は全部增、前年に比しては通知預金と別段預金が減少し他は全部增加してゐる、即ち增加である、尚六月末日現在貸出殘高は前月末に比し二億六千十一萬三千圓にして前月に比し二百二十一萬六千圓、前年同月日に比しては七百六十一萬三千圓の各増加である、之を前月に比し貸付種類別中前月に比し當座貸付、手形貸付、割引手形、買入外國爲替、貯蓄貸付らが多少づつ減つてゐるが他は殆ど增加し當座貸越等に勸銀貸付の增大を見てゐる、總じて一般預金增貸付減の傾向が撤回して貸付の增が預金增を凌駕して來ることは注目すべきであらう

種類別預金殘高（單位千圓）

種類別	十一年六月末	前月末	前月比增△減	前年同月	增△減
當座預金					
特別當座					
通知預金					
定期預金					
別段預金					
貯蓄預金					
小計					
日歩預金					
合計					

種類別貸出殘高（單位千圓）

種類別	十一年六月末	前月末	增△減	前年同月	增△減
當座貸付					
手形貸付					
當座貸越					
割引手形					
荷付爲替					
買入外國爲替					
貯蓄貸付					
小計					
勸銀貸付					
合計					

東西南北

十一日は臺北市內に頻々火事があつた、此日は夙も……

▲文吉野屋商店は店主……

なので滋賀市が大挙して手傳ひやら見舞客への挨拶やら……同氏の町のうちにしてかゝ見え實に安くさしいものがあつた

行くさうだ、文吉君は旅行好きに……

商況（十三日）

臺中米價（十三日）

島內米肥

臺米現物相場

正米市況後場

島內肥料相場

期米

大阪期米後場

東京期米後場

株　米　岡米吉商店　大阪株式取引所短期取引員　大阪堂島米穀取引所一般取引員

株式

神戸期米後場

大阪短期後場

大阪長期後場

東京短期後場

東京長期後場

東京株況後場

絲況

大阪綿絲

大阪棉花

大阪人絹

砂糖

大阪清算

穀肥

大連特產前場

大連特產前場況

神戸豆粕

神戸市中相場

爲替

臺銀建値

ヴィタミンB複合體が缺乏すると慢性胃腸病になる！

かやうなときに自信を持つてお薦め出來るのはエビオス錠

臺北藥局主淺川純一氏談

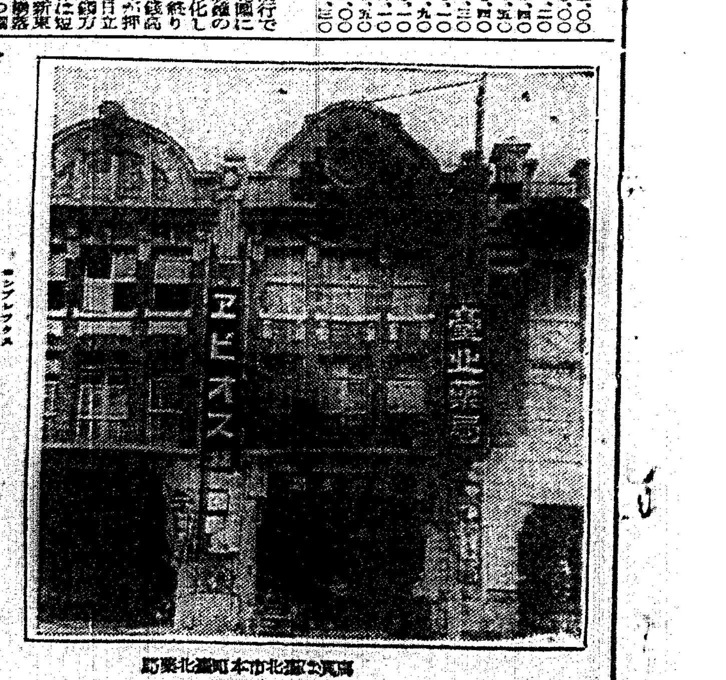

臺北市本町臺北藥局の寫眞

よく、胃腸藥を需めて參られるお客様から『どうも具合が良くない、何か良い藥はないだらうか？』『エビオス錠つて胃腸に良いと言ふ話だが、どういふわけで効くのか？一つ服んで見やうと思ふが』と言ふやうなお尋ねを受けることがあり又さうしてお需めになつた方々から『たいへん良い』『もつと續けて服まう……』と屢々お賞めの言葉を頂きます。勿論、少しでも良い藥、信用のある藥、をお薦めするのは私たちの天職で、かやうな効力のあるものを一人でも多くの方に利用して頂くことこそ貴い天職を全うすることだと確信いたしてをります。

慢性の胃腸病でお困りになつて居る方々に少しでも參考になれば……と思ひまして、なぜ慢性の胃腸病が起るのか？　なぜエビオス錠が良く効くのか？　これを服むとどのやうになるのか？……等の點について一言申上げて見たいと存じます。

日本には…なぜ慢性胃腸病が多い？

特に夏になると、胃腸と胃腸病とは密接的に關聯いたします。これに就いて、多くの榮養學者は「日本人は精白米を食べる關係上その食物中にヴィタミンB複合體が缺乏し、そのため胃腸の筋肉が弛んでその働きが鈍り、諸種の胃腸病や、脚氣を惹き起すものである……ことを說へて居ります。

ヴィタミンB複合體が缺乏すると、先づ第一に食欲が減退しますし、消化液の分泌が衰へ、消化不良を起します。食物が長時間、胃又は腸內に未消化のまゝに停滯し、それが醱酵腐敗を起し、その結果慢性の胃腸病や脚氣を誘發することになるのです。

帝大病院を始め全國の大病院では……

かやうな場合、强力ヴィタミンB複合體と各種の酵素とを含有……

その大量が輸入され實用されて居るやうであります。

エビオス錠は自然物中で一ばん强力に、このヴィタミンB複合體を含有する純正の麥酒酵母の製劑です。わが國の大麥酒會社の製品でヴィタミンB含量の低い輸入……

……居た結果が擧げられて居り、年々

母や澱粉を混入して居らないのと、普通の製藥工程で製出するのとは異ひ、麥酒工場の副產的に出來るため、品質が最も優れて居るにかゝわらず廉價ですから各方面から多大の信用を得て、實用されて居ります。

胃腸の組織を强め働きを活潑にする

前記の病症にエビオス錠を用ひますと、先づ衰弱した胃腸の組織が强力を取り戾し先づ第一に食慾が進みます。食物が早く消化し且つ早く排泄されるやうになります。

慢性の胃腸病にあつては「食物が不自然的に永く腸內に停滯することが原因」とされますがエビオス錠は食物を迅速に消化してその消化と榮養化とを助長し、常に胃腸の內部を清淨に保たせますから、種々の胃腸疾患は自から輕減されるのです。――慢性胃腸病の方が持藥としてエビオス錠が愛用され「たいへん良く効く」こいつの間にか癒つてしまつた――など評判になるのは全くこのためです

エビオス錠は――

わが國の麥酒全產額の大部分を占める、エビス・アサヒ・サツポロ・ユニオンなどの醸造工場で、治療的價値を些も損じないやう、最初から純藥用に嚴製せられた純正の麥酒酵母の製劑です。麥酒酵母以外の雜酵母や効力を失つた輸入酵母などを混入して居らず、効力が常に一定して居るのが特長です。

近ごろでは、酵母劑と言へばすぐ麥酒酵母、麥酒酵母と言へばエビオス錠と言はれるほどですが、それは、VBの含量がズバ拔けて多く現代の酵母療法の理想を最も迅速に且つ効果的に發揮し得るものだからに外なりません

定價は……
三〇〇錠　一圓六十錢
一〇〇〇錠　四圓八十錢
その他粉末（一斤入）もあり